Mobiliser les hommes et les garçons

Le travail d'allié·e chez les prestataires de services travaillant avec les immigrants, les nouveaux arrivants et les réfugiés en ce qui concerne la sensibilisation à la violence fondée sur le sexe (VFS)

Funded by:

Immigration, Refugees and Citizenship Canada

Financé par :

Immigration, Réfugiés et Citoyenneté Canada

Les experts invités aujourd’hui :

Abbas Mancey et Will Tabak
The Alberta Men’s Network

Amanda Koyoma et Noureddine Bouissoukrane
Calgary Catholic Immigration Society

Fadi Hamdan
YMCA du Grand Halifax/Dartmouth

Rekha Gadhia
Calgary Immigrant Women’s Association

SÉRIE DE WEBINAIRES NATIONAUX

Sensibilisation à la VFS et la COVID-19 à l'intention des prestataires de services travaillant avec les nouveaux arrivants, les immigrants et les réfugiés

Série Automne 2020

- Le travail d'allié·e efficace **7 octobre**
- Travail d'allié·e auprès des nouveaux arrivants 2SLGBTQIA+ **4 novembre**
- Mobiliser les hommes et les garçons **2 décembre**

Enregistrements disponibles en ligne

Site Web national - https://fr.ngbv.ca/

Objectifsd’apprentissage

Expliquer l’importance de mobiliser les hommes et les garçons nouveaux arrivants, immigrants et réfugiés grâce à un travail de sensibilisation et de prévention de la violence fondée sur le sexe, de manière à ce qu’ils deviennent antiracistes, anti-oppression, informés des traumatismes et sensibles à l’humilité culturelle.

Comprendre les différentes façons dont les travailleurs aidant à l’établissement et à la lutte contre la violence peuvent engager les hommes et les garçons nouveaux arrivants, immigrants et réfugiés dans des efforts de sensibilisation et de prévention de la violence fondée sur le sexe.

Appliquer des stratégies pratiques pour travailler avec les hommes et les garçons nouveaux arrivants, immigrants et réfugiés quant à la sensibilisation, l’information et l’orientation, l’intervention et les services de prévention de la violence fondée sur le sexe (le cas échéant).

Fournir des formations et des ressources supplémentaires sur la mobilisation des hommes et des garçons.

Partie 1

Fondations de la mobilisation des hommes et des garçons des communautés de nouveaux arrivants, d’immigrants et de réfugiés en ce qui a trait à la sensibilisation à la violence fondée sur le sexe

Qu’est-ce que le travail d’allié·e?

Un·e allié·e est « une personne qui reconnaît le privilège immérité qu’elle tire des schémas d’injustice de la société, et qui accepte la responsabilité de changer ces schémas » – Anne Bishop

Devenir un·e allié·e

Un processus qui dure toute la vie

Peut entraîner un sentiment de malaise

Peut aussi être plein de joie et de vie

Le travail d'allié·e exige de comprendre le pouvoir et les privilèges

La notion renvoie aux avantages automatiques non gagnés accordés aux membres perçus des groupes dominants sur la base de l'identité sociale. Les privilèges sont souvent invisibles pour ceux qui en bénéficient. Nous pouvons tous avoir certains domaines où nous bénéficions de privilèges et d'autres où ce n'est pas le cas.

Le travail d'allié·e est le **processus continu** de la prise de responsabilités en matière de changement social. Les membres de la société ont tous grandi entourés d'attitudes et de croyances oppressives, dont le désapprentissage est un processus qui dure toute la vie.

Lorsque l'on tente d'agir comme allié·e, il est très important de demander le consentement et de découvrir quelles actions seraient les plus utiles.

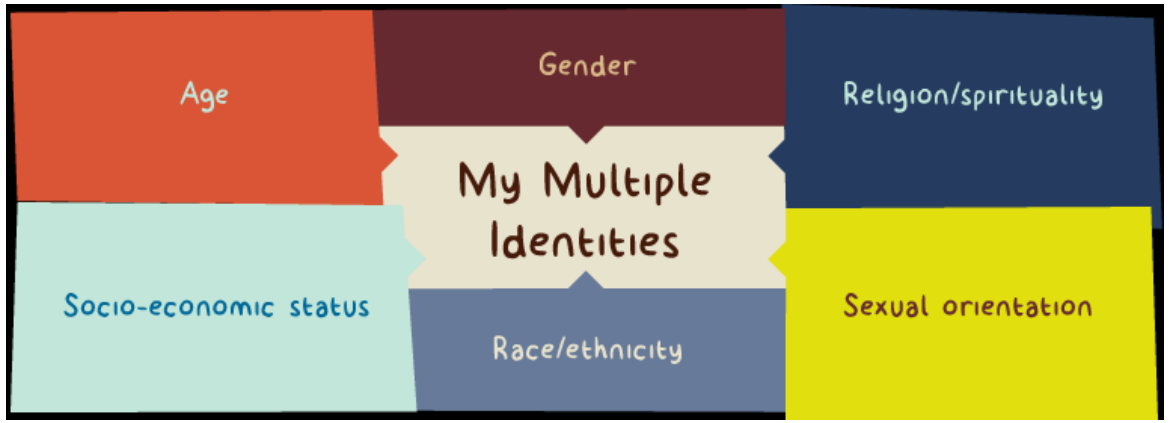

Source : https://msw.usc.edu/mswusc-blog/diversity-workshop-guide-to-discussing-identity-power-and-privilege/

L'immigration : Termes clés

Résident·e permanent·e : une personne à qui l'on a accordé le droit de vivre en permanence au Canada. La personne peut être venue au Canada en tant qu'immigrant·e ou en tant que réfugié·e.

Quelle est la différence entre un·e réfugié·e et un·e immigrant·e? Un·e réfugié·e est forcé·e de fuir pour sauver sa vie. On retrouve des réfugié·e·s au sens de la convention et des demandeur·euse·s d'asile. Un·e immigrant·e choisit de s'installer dans un autre pays.

Personne sans statut : une personne qui n'a pas été autorisée à séjourner dans le pays ou qui y est restée après l'échéance de son visa. Peuvent être incluses dans cette définition des personnes qui ont été pénalisées par les failles du système.

Qu'est-ce que la violence fondée sur le sexe?

La violence fondée sur le sexe (VFS) est une violence qui est commise contre une personne en raison de son identité de genre, de son expression de genre ou de son genre perçu.

La VFS désigne tout acte perpétré contre la volonté d'une personne et fondé sur des normes de genre et des relations de pouvoir inégales. Elle englobe les menaces de violence et de coercition.
Haut Commissariat des Nations unies pour les réfugiés UNHCR

La violence fondée sur le sexe n'est pas propre à une communauté, mais touche plutôt toutes les communautés.

Pour en apprendre davantage sur la VFS au Canada, visitez le Centre du savoir de FEGC.

Quelles sont les populations qui connaissent des niveaux plus élevés de violence fondée sur le sexe?

Bien que la violence fondée sur le sexe puisse être perpétrée contre n'importe qui, les femmes et les filles du monde entier sont touchées de manière disproportionnée :
« Selon le Fonds des Nations unies pour la population, une femme sur trois a subi des violences physiques ou sexuelles au cours de sa vie. » https://canadianwomen.org/the-facts/gender-based-violence/

« ...Les personnes aux identités sociales marginalisées croisées - qui comprennent, sans s'y limiter, les femmes, les personnes transgenres et les personnes à l'identité de genre non conforme, les personnes homosexuelles, les personnes de couleur et les personnes racialisées, les peuples autochtones, les personnes de statut socio-économique inférieur et les personnes handicapées » connaissent des taux plus élevés de violence fondée sur sexe, y compris dans les relations intimes entre partenaires, et de formes de violence sexuelle, que la population en général.

Au Canada, les femmes autochtones courent trois fois plus de risques d'être victimes de violence que les femmes non autochtones. C'est le résultat du colonialisme passé et présent, combiné à un sexisme généralisé.
https://ssmu.ca/wp-content/uploads/2018/03/our_turn_action_plan_final_english_web2.pdf?x26516

Quels sont les facteurs propres **à la** VFS contre les nouveaux arrivants, les immigrants et les réfugiés qui **expliquent l'importance des allié·es?**

Bien que les femmes et les jeunes filles nouvellement arrivées ne signalent pas de taux plus élevés de VFS, elles peuvent être plus vulnérables et moins susceptibles de signaler les actes de violence en raison des obstacles à **l'accès aux services** :

- Isolement
- Racisme
- Barrières linguistiques et culturelles
- Dépendance économique
- Manque de connaissances sur les ressources communautaires
- Inquiétudes liées au statut d'immigration
- Crainte d'être stigmatisées par leur communauté
- Peur de subir du racisme de la part des prestataires de services
- Inquiétude pour leur famille dans une nouvelle communauté
- Manque de sensibilisation et d'accommodements à l'égard des différences religieuses et culturelles

SOURCE : Voisin·es, ami·es et familles, communautés immigrantes et réfugiées VAF

Les prestataires de services peuvent **s'engager de** nombreuses manières auprès des hommes et des garçons qui sont des nouveaux arrivants, des immigrants et des réfugiés :

Nous pouvons apporter notre aide dans d'autres domaines tels que : l'emploi, la langue, les loisirs, le soutien scolaire ou l'intervention en cas de crise.

Ces personnes ont peut-être subi des violences (par exemple les réfugiés peuvent avoir connu la guerre et le déplacement forcé).

Elles peuvent avoir été victimes de violence dans leur enfance ou de violence fondée sur le sexe.

Elles peuvent avoir eu recours à la violence dans leurs relations, contre les femmes ou contre d'autres sexes.

Nous pourrions travailler à les mobiliser en tant qu'allié·es dans la prévention de la violence.

Sondage

Combien de participants travaillent actuellement avec des hommes et des garçons des communautés de nouveaux arrivants, d'immigrants et de réfugiés?

Partie 2

Stratégies pour engager les hommes et les garçons nouveaux arrivants, immigrants et réfugiés

Notre oratrice invitée du CIWA est :

Rekha Gadhia, BSc, MA, MBA
Directrice Département des services à la famille

La Calgary Immigrant Women's Association (CIWA) est une organisation à but non lucratif créée en 1982 en tant qu'organisme de bienfaisance enregistré. La CIWA est une agence d'établissement culturellement diversifiée qui reconnaît les préoccupations et les besoins uniques des femmes, des filles et des familles immigrantes et réfugiées, y répond et s'y concentre.

CIWA
Calgary Immigrant Women's Association

Faire un travail d'allié·e avec les hommes et les garçons qui subissent des violences sexuelles ou fondées sur le sexe

Mythe
Les hommes ne subissent pas de VFS.

Fait
Les femmes et les filles sont victimes de VFS de manière disproportionnée. Cependant, les hommes et les garçons peuvent également être victimes de VFS, souvent par d'autres hommes (ou femmes) occupant des postes de pouvoir.

Faire un travail d'allié·e avec les communautés racialisées de nouveaux **arrivants, d'immigrants et de réfugiés**

Mythe
Les hommes racialisés ou immigrés sont plus violents que les autres hommes.

Fait
La violence n'est pas propre à une culture ni à un groupe. Les racines de la violence se trouvent dans les systèmes de patriarcat et d'oppression. L'immigration et l'intégration en elles-mêmes sont un facteur de stress énorme qui peut conduire à des conflits familiaux, à la violence et à des pratiques parentales malsaines.

Faire un travail d'allié·e avec les femmes et les filles victimes de violence sexuelle ou sexiste

Mythe

Notre rôle en tant que prestataires de services est de « sauver » les femmes des hommes racialisés.

Fait

Nous pouvons fournir des informations sur la planification de la sécurité et être à l'écoute des besoins des survivants. Notre rôle est de « connecter » les services et ressources appropriés aux personnes confrontées à la violence.

Comment puis-je être un·e allié·e sans être un·e sauveur·euse?

- Écoutez, ne prenez pas les commandes.
- Utilisez des approches antiracistes et anti-oppressives.
- Reconnaissez les besoins des familles et fournissez des informations sans porter de jugement.
- Évitez de réagir de manière défensive, blessée, fâchée ou méprisante à l'égard des preuves de racisme.

Programmes et services de la CIWA

- Programme de prévention des conflits familiaux
- Programme d'éducation parentale interculturelle
- Réseau de ressources familiales (centre non géographique)
- Programme de sensibilisation à l'aide aux victimes
- Programme de prévention de la violence fondée sur le sexe
- Programme Immigrant Girls, Boys and More (programme d'études sur les relations saines pour les jeunes)
- Conseil d'accès rapide (partenariat)
- Programme de soutien à domicile
- Visites à domicile (programme de soins parentaux)

CIWA

Les pratiques exemplaires à la CIWA (pour les garçons)

Programme d'études dans les écoles

Partenariats stratégiques

Soutiens personnalisés

Sensibilisation

Comités et réseaux

CIWA

Les pratiques exemplaires à la CIWA (pour les hommes)

- Mobilisation des auteurs de crimes
- Services de consultation
- Centre FRN (non géographique)
- Système de réponse coordonnée (terminal récepteur de collecte de données)
- Partenariats stratégiques
- Soutiens personnalisés
- Soutien par les pairs
- Sensibilisation
- Comités et réseaux
- Participation à la recherche

CIWA

Outils non traditionnels

CIWA
Calgary Immigrant Women's Association

Fadi Hamdan
Directeur
Établissement pour enfants et adolescents

YMCA du Grand Halifax/Dartmouth

Le YMCA offre aux enfants et aux jeunes nouveaux arrivants, ainsi qu'à leurs familles, une variété de programmes et de services de proximité.

Notre approche consiste à fournir **un soutien de proximité,** c'est-à-dire **inclusif** et **accueillant**. Nous offrons également des services aux étudiants de plusieurs écoles partenaires.

Défis et obstacles à l'établissement (général)

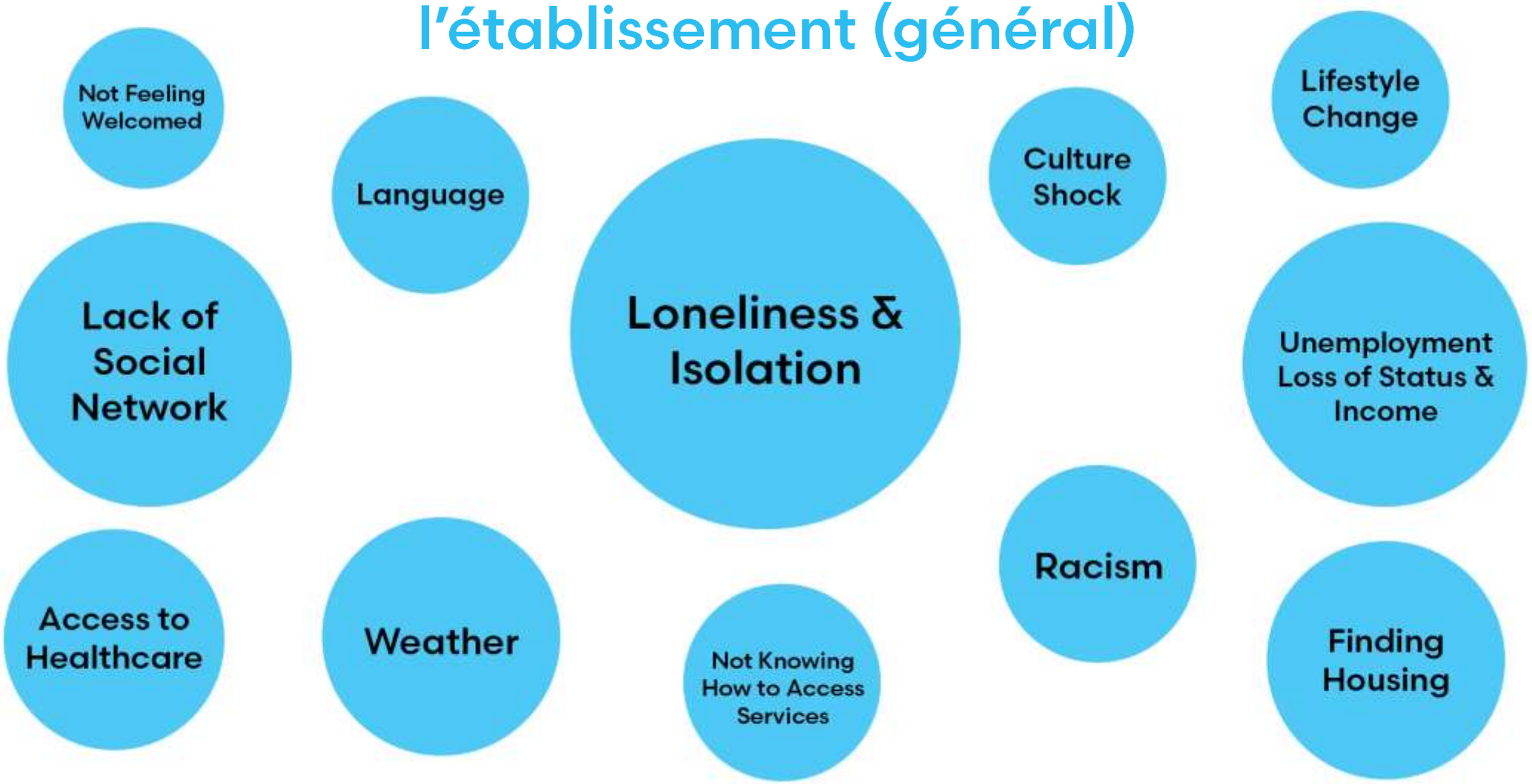

Défis et obstacles à l'établissement
(petits centres)

Défis et obstacles à l'établissement (pour les jeunes)

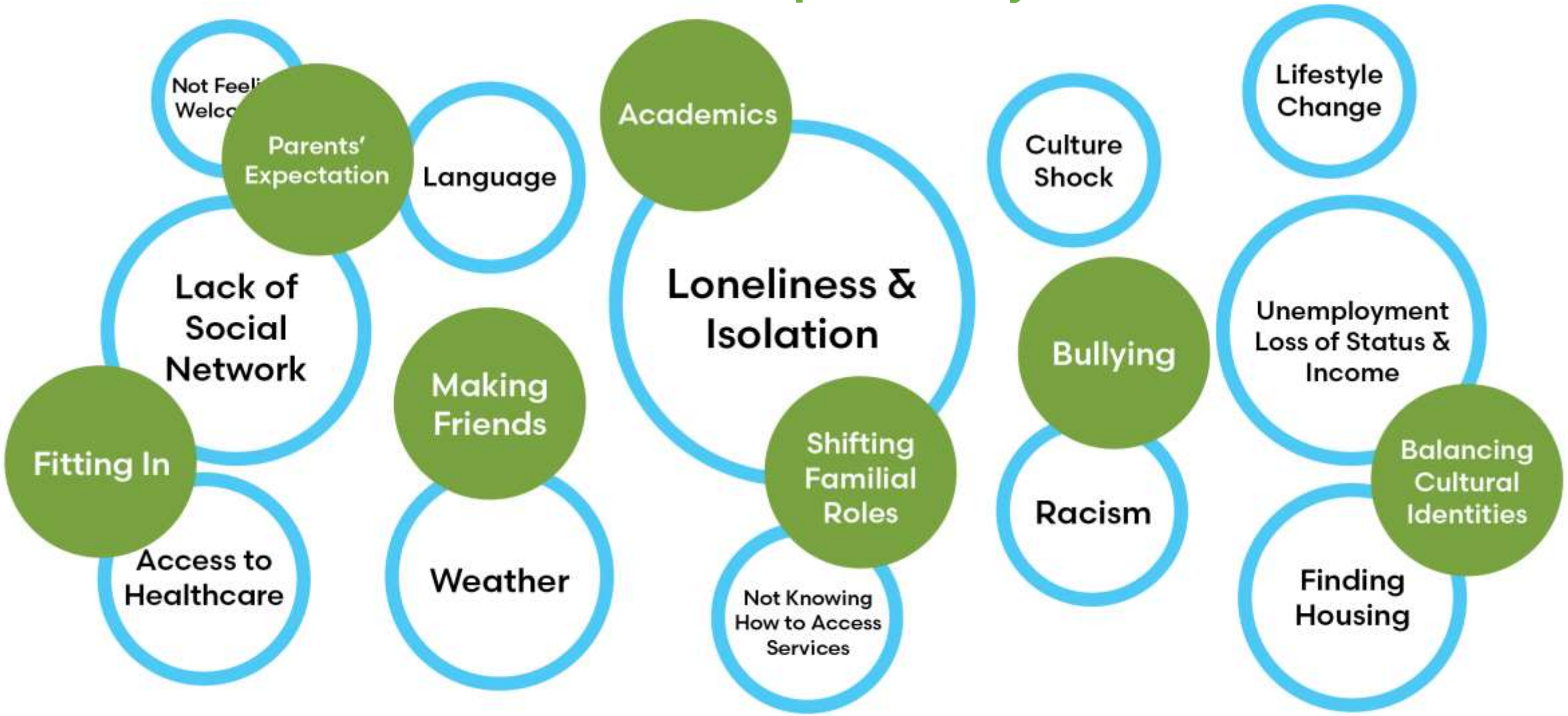

Une perception changeante des hommes et des garçons : Pas « configuré » pour être violent

Historiquement, les hommes et les garçons ont été perçus principalement comme des agresseurs, mais cette perception commence à changer.

Bien que les hommes commettent la plupart des actes de violence fondée sur le sexe (« Au Canada, les hommes sont les auteurs de plus de 90 % des cas de violence conjugale dans un large éventail d'infractions, y compris les agressions sexuelles, les agressions graves, les menaces et le harcèlement criminel (Statistique Canada, 2006) »), il est nécessaire de noter que la plupart des hommes et des garçons ne commettent pas ces actes.

https://www.manifestchange.ca/sites/default/files/pdf/MANifest%20Change%20Facilitator%20Training%20Manual.pdf

Mobiliser les hommes et les garçons

Il existe de nombreux exemples positifs de mobilisation des hommes et des garçons dans des organisations qui accueillent les nouveaux arrivants, les immigrants et les réfugiés.

La mobilisation des hommes peut contribuer à une meilleure sensibilisation à la création de communautés plus sûres et aux possibilités de la mettre en œuvre.

Les hommes peuvent jouer un rôle clé dans la solution de la prévention de la violence fondée sur le sexe.

Mobiliser les hommes et les garçons

Projet de prévention de la violence fondée sur le sexe :

Déterminer et définir
la prévention de la violence fondée sur le sexe

Expliquer le rôle des hommes dans la prévention de la violence fondée sur le sexe

Définir le consentement et sa signification

Le concept de fraternité et les expériences en tant que nouveau Canadien

Comment la prévention de la violence fondée sur le sexe contribue à un profil sain

Activités avec les hommes - Le « scénario masculin »

- Les hommes estiment généralement que leur scénario ne leur permet pas de faire preuve de sensibilité ni d'émotion, et qu'ils doivent être durs et forts.
- La décomposition de ces constructions basées sur le genre a permis aux participants de déterminer que les hommes devraient être capables de s'écarter du scénario et de montrer leurs émotions, leurs sensibilités et leurs vulnérabilités.
- Les restrictions et les attentes liées au scénario masculin ont été un thème commun de la conférence qui s'est tenue à Halifax, en Nouvelle-Écosse, et a réuni 30 jeunes hommes en mars 2017, et n'ont pas été abordées uniquement dans le cadre de discussions de groupe.

- Les participants se sont livrés à une activité physique où ils ont formé un cercle, chacun agrippant un segment de corde. Un par un, les jeunes hommes ont grimpé sur la corde et ont fait le tour du cercle, s'appuyant sur ceux qui les tenaient pour les soutenir pendant qu'ils parcouraient le périmètre.
- Cette activité n'était pas seulement amusante, mais elle a montré aux participants qu'il est normal de compter sur l'aide et le soutien d'autres hommes, surtout quand on en a le plus besoin.

Encourager la pensée critique

Le comportement violent est social, plutôt que biologique :

« La violence des hommes ne fonctionne pas en vase clos. Les hommes apprennent un nombre important d'actions, de valeurs et de croyances en grandissant dans le contexte culturel dans lequel ils vivent et en s'y intégrant. »

« La recherche met l'accent sur la mobilisation des hommes et des garçons comme stratégie clé de réduction de la violence. »

Bien que la plupart des hommes et des garçons ne commettent pas de violence, ils ont souvent le privilège, le pouvoir et l'influence nécessaires pour contribuer positivement à la prévention de la violence fondée sur le sexe.

https://www.un.org/africarenewal/fr/a-la-une/homophobie-la-violence-de-l%E2%80%99intol%C3%A9rance

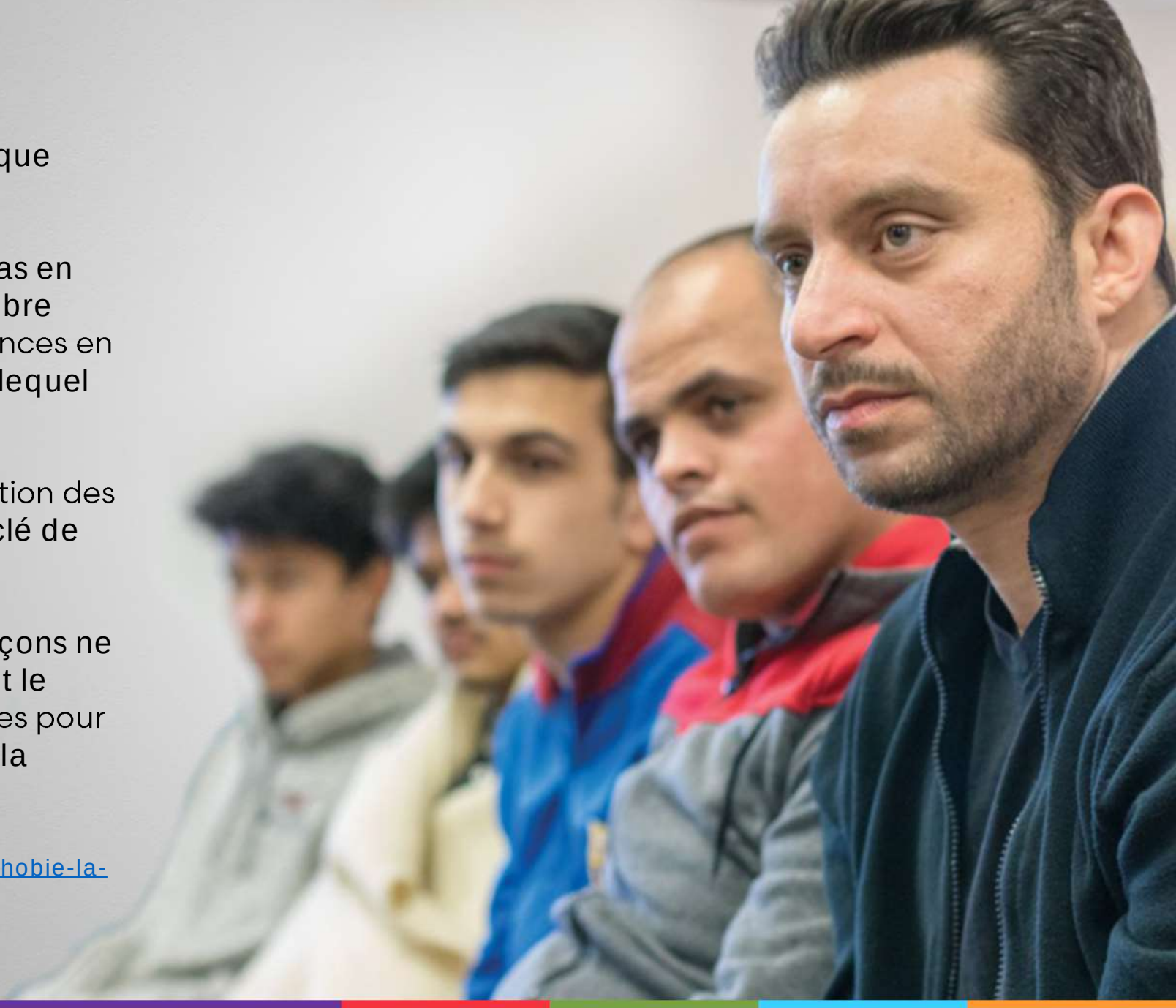

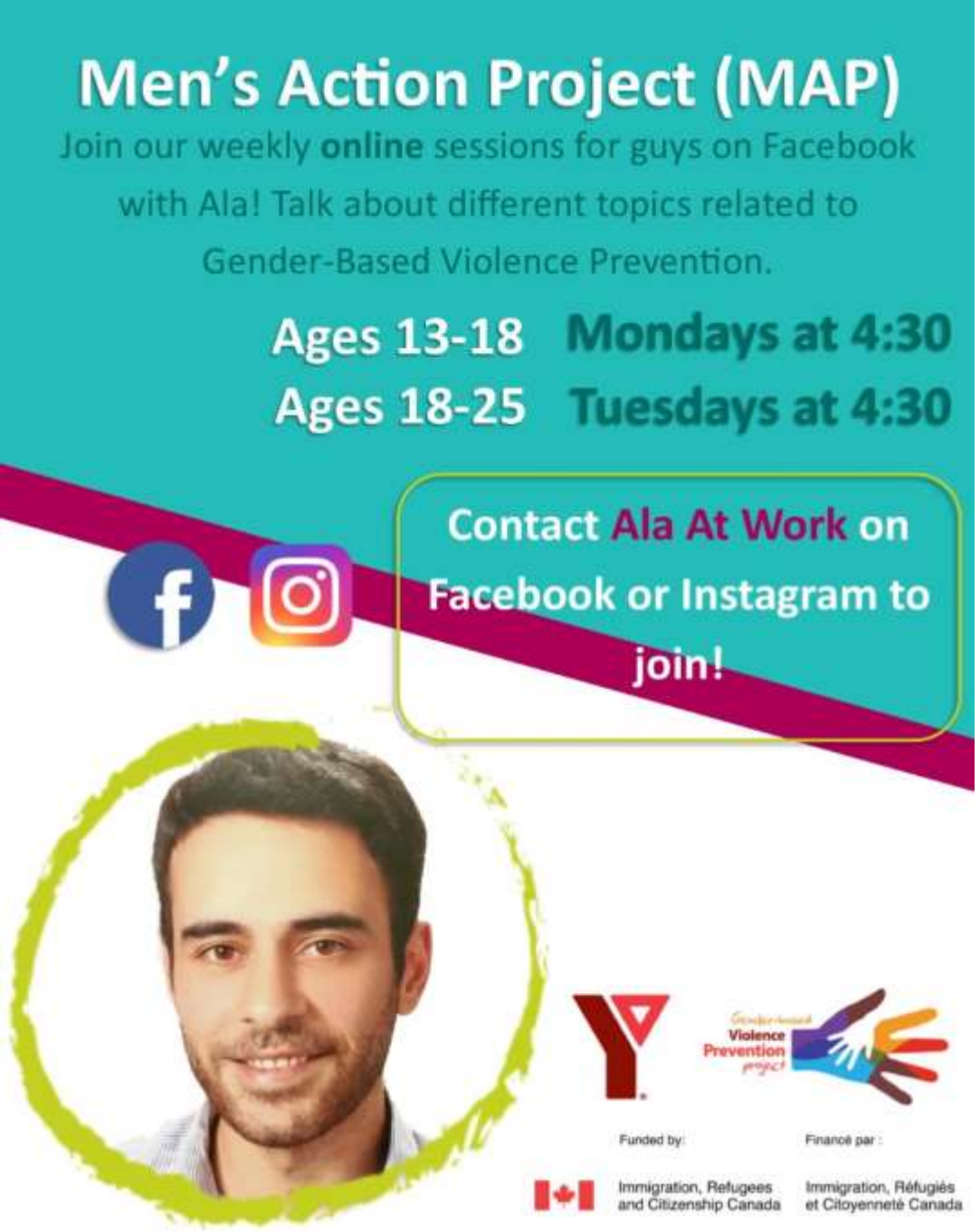

La mobilisation des hommes et des garçons est une stratégie importante

De nombreux organismes d'aide à l'établissement et d'autres organisations communautaires proposent des programmes axés sur le genre. C'est une occasion pour les groupes de se réunir et de discuter de leurs expériences, leurs pensées et leurs sentiments les uns avec les autres dans un espace plus sûr.

Certains groupes de discussion se sont déplacés en ligne pendant la pandémie de COVID-19.

Promouvoir l'égalité des sexes et le rôle des hommes comme alliés

Un·e allié·e est un individu qui s'exprime et défend une personne ou un groupe qui est ciblé·e et discriminé·e. Un·e allié·e s'efforce de mettre fin à l'oppression en soutenant et en défendant les personnes qui sont stigmatisées, discriminées ou traitées injustement. Les hommes peuvent jouer un rôle important en tant qu'alliés pour aider à mettre fin à la violence contre les femmes et à promouvoir l'égalité des sexes.

« En particulier, il est très important que les hommes établissent des partenariats significatifs et efficaces avec les organisations de femmes qui font ce travail depuis des décennies, qui ont une compréhension intime des questions de la violence contre les femmes, des relations de pouvoir patriarcales et de l'égalité des sexes. »

https://www.whiteribbon.ca/uploads/1/1/3/2/113222347/wrc_swc_issuebrief.pdf

L'égalité des sexes profite à tous

Parmi les avantages de l'égalité des sexes pour les hommes, on peut citer :

Avoir la confiance des autres, établir de meilleures relations et être en meilleure santé.

Ne pas avoir à se conformer aux caractéristiques traditionnelles de la masculinité qui sont oppressives et violentes.

Avoir plus de liberté pour s'engager dans des activités et poursuivre des carrières qui s'écartent des rôles traditionnellement masculins.

Ne pas être intimidé ni harcelé par d'autres hommes parce qu'ils ne répondent pas aux attentes traditionnelles de la masculinité.

Subir moins de pression pour être le principal fournisseur financier, ou le soutien de famille; avoir plus de liberté pour assumer des rôles plus attentionnés.

Avoir plus de possibilités de s'engager activement dans la paternité.

https://www.whiteribbon.ca/uploads/1/1/3/2/113222347/wrc_swc_issuebrief.pdf

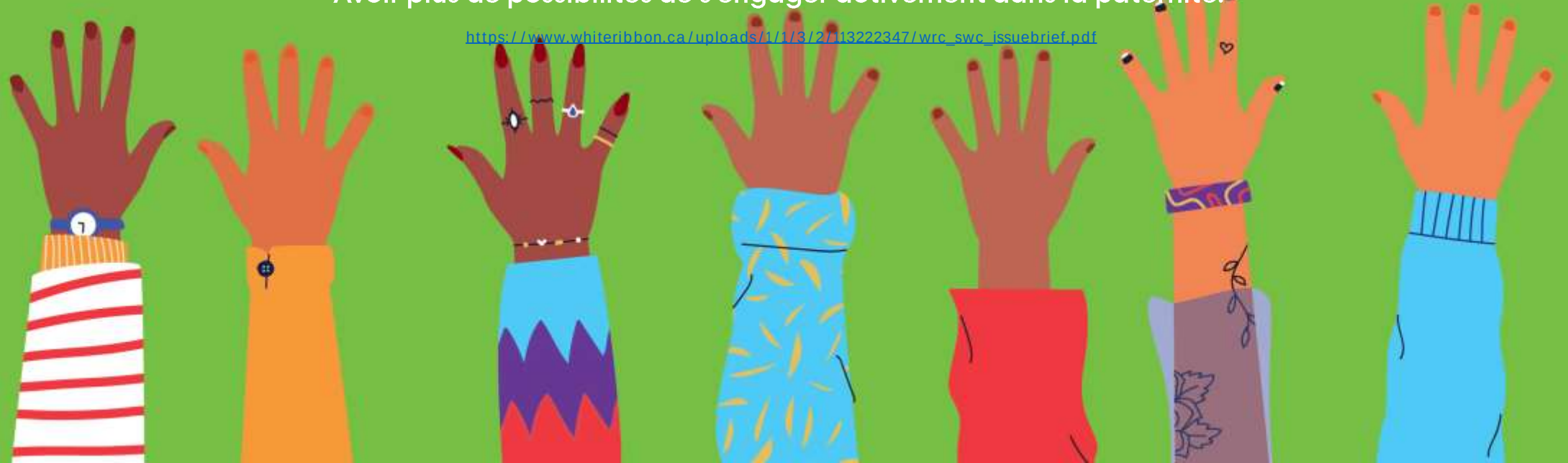

Alberta Men's Network

Nos conférenciers invités sont :
Abbas Mancey et Will Tabak

L'Alberta Men's Network constitue une communauté diversifiée d'Albertains engagés dans la non-violence et travaillant sur l'ensemble du spectre des genres pour créer des familles et des communautés saines.

ALBERTA MEN'S NETWORK

Ressources pour plus d'informations : http://www.albertamen.com/

Une approche intersectionnelle des expériences des hommes et des garçons

Tout comme nous nous appuyons sur l'intersectionnalité pour comprendre l'impact de la violence fondée sur sexe sur des populations spécifiques, nous pouvons également l'utiliser pour expliquer les différentes expériences de ceux qui commettent des gestes violents.

Tous les hommes et les garçons n'ont pas le même niveau de privilège : Les identités croisées, telles que le statut socio-économique, la race, l'ethnicité, l'histoire coloniale, les capacités, la sexualité, l'identité de genre et la situation géographique, déterminent les niveaux de privilège et d'oppression des hommes et des garçons.

« Il est également important de dégager la masculinité de la diversité et de l'approche critique, car les garçons et les hommes n'ont pas tous la même perspective sur leur pouvoir. »
https://prism.ucalgary.ca/bitstream/handle/1880/108891/R34_Shift_Perceptions_of_Gender_Norms_amongst_Men_and_Boys.pdf?sequence=1&isAllowed=y

Quelle est la meilleure façon de mobiliser les hommes et les garçons dans la prévention de la violence fondée sur le sexe?

Selon Shift, le travail avec les hommes et les garçons pour prévenir efficacement la violence fondée sur le sexe demande des efforts **de progression de l'égalité et de l'équité entre les sexes; une** promotion des masculinités saines et attentionnées; une lutte à la **manière dont le racisme, l'hétérosexisme et l'oppression se** croisent; et une compréhension de ce que sont des relations saines.

https://preventdomesticviolence.ca/our-work/men-and-boys/

Domaines prometteurs pour la mobilisation des hommes et des garçons dans la prévention de la violence fondée sur le sexe

Bien que la recherche dans ce domaine se développe, les auteurs ont déterminé sept domaines prometteurs pour mobiliser les hommes et les garçons dans la prévention de la violence domestique :

1. Engager les pères dans la lutte contre la VFS
2. La santé des hommes et la VFS
3. Le rôle des sports et des loisirs dans la VFS
4. Le rôle du lieu de travail dans la VFS
5. Le rôle des relations entre pairs dans la VFS
6. Les hommes comme alliés dans la prévention de la VFS

Il s'agit de « points de départ » qui peuvent être améliorés et étendus pour soutenir la mobilisation des hommes en matière de prévention de la violence.

https://dspace.ucalgary.ca/bitstream/handle/1880/51917/R12_Shift_2013_Promising_Approaches_to_Engage_Men_and_Boys.pdf;jsessionid=4318B958157F1E411F6CEA0A6DC72AED?sequence=3

L'Alberta Men's Network a décelé certains défis pour les hommes :

- La plupart des hommes ne savent pas où trouver de l'aide ni à qui s'adresser pour obtenir ce soutien
- Les hommes ont besoin de soutien et de services pour leur bien-être et leurs relations
- Une stigmatisation semble persister, et laisse croire qu'il n'est pas « viril » d'accéder aux services ou de demander de l'aide.
- Le fait de demander de l'aide ou du soutien est perçu par certains hommes comme un signe de faiblesse ou de maladie mentale.
- L'idée de « santé mentale » a été déterminée comme étant porteuse d'une stigmatisation spécifiquement négative et créant un obstacle à double tranchant pour les hommes en ce qui concerne l'accès aux services.
- Les hommes hésitent souvent à admettre (publiquement) qu'ils pourraient bénéficier de soutiens.
- Si un service ou un événement de sensibilisation concerne la « santé mentale », ils seront moins susceptibles d'y avoir recours ou d'y participer en raison de la manière dont leur présence pourrait être perçue.
- Environ un homme sur trois ayant répondu à l'enquête sur les hommes de l'Alberta ne chercherait pas à obtenir de l'aide en raison des pressions liées aux attentes en matière de masculinité.
- Certains hommes considèrent que le fait de demander de l'aide est un acte de perte ou d'abandon de contrôle.
- Les hommes préfèrent souvent adopter une approche rationnelle ou logique de la résolution des problèmes interpersonnels et personnels et éviter l'exploration des sentiments en tant que facteur.
- Beaucoup d'hommes sont parfois mal à l'aise d'accepter que les problèmes et les imperfections font partie de l'expérience humaine, et qu'ils sont eux-mêmes humains. Ce manque d'acceptation fait qu'il leur est difficile de demander de l'aide lorsqu'ils en ont besoin.

Groupes d'hommes et de garçons

Les programmes pour les hommes et les garçons sont des occasions que de nombreuses organisations d'établissement peuvent saisir.

L'Alberta Men's Network a déterminé certains avantages des groupes pour hommes :

- modélisation des rôles
- soutien par les pairs
- conversation spontanée
- développement de liens étroits et d'amitiés entre les membres
- célébrations collectives d'événements importants (anniversaires, mariages, naissance d'un enfant, réalisations, etc.)
- augmentation de l'estime de soi qui découle de l'appartenance à un groupe
- activités et projets productifs et collaboratifs
- contact avec des personnes d'origines et d'expériences diverses

Soutien et mobilisation des pairs

Les recherches et l'expérience sur le terrain avec les communautés d'immigrants et de nouveaux arrivants montrent qu'il s'agit d'une possibilité d'intervention très prometteuse et nécessaire.

Étude de cas 1 : Événement en l'honneur des pères et des filles

- Mobilisation communautaire, lieux de rencontre locaux, leadership local et alliés
- Remise en question du récit de la paternité, conception d'un engagement positif
- Expérience amusante et mémorable pour les hommes et les familles
- Création d'une boucle de rétroaction, évaluation

Étude de cas 2 : Groupe de bien-être des hommes latinos

- Mobilisation communautaire, lieux de rencontre locaux, recrutement selon la méthode boule de neige
- 10 séances, 1 animateur + 2 co-animateurs, 10 participants
- Établissement de la confiance, mise sur place assurée d'un environnement sûr et confortable, promotion du respect mutuel entre l'animateur et les participants
- Création d'une boucle de rétroaction, évaluation

Source : (1) Thomas, S., Mancey, A., Lorenzetti, L., Jamal, A. et Mahmood, N. (2020). Honoring Fathers and Daughters: A Bond to Celebrate. Alberta Men's Network/ Université de Calgary, Faculté de travail social. (2)

Perspectives et expériences des hommes sud-asiatiques en Alberta

Il est urgent d'adopter des politiques antiracistes qui tiennent compte des liens entre l'immigration, la réinstallation et la racialisation au Canada.

Élargissement de la portée des services destinés aux hommes et aux garçons, en mettant l'accent sur l'approche créative et l'éducation; l'aide devrait être possible grâce à des organisations et des réseaux communautaires ou de quartier, informels et fondés sur les pairs.

L'apprentissage tout au long de la vie peut être utilisé comme une stratégie qui aidera les hommes sud-asiatiques en Alberta à désapprendre les valeurs et les attitudes patriarcales.

Il est nécessaire de poursuivre les recherches sur les résultats en matière de santé mentale de la population masculine du Canada afin d'éclairer l'élaboration de politiques et de programmes visant à répondre aux besoins de ce groupe, y compris les Canadiens d'origine sud-asiatique.

https://static1.squarespace.com/static/556a4f68e4b0bd1d7493455c/t/5b878eee0e2e72525f16f556/1535610625282/AMKs+South+Asian+Brief++Community+Version+June+13+2018+V3.pdf

Soins de santé masculins et prévention de la VFS

Les masculinités attentionnées, que l'on peut aussi appeler masculinités transformatrices, sont à l'opposé des masculinités violentes, hégémoniques et patriarcales.

La prévalence croissante des masculinités attentionnées peut contribuer à la prévention de la VFS, par rapport aux masculinités violentes, hégémoniques et patriarcales qui sont liées à la VFS.

Parmi les exemples quotidiens de masculinités transformatrices de la santé, il peut y avoir le fait que :

- **les hommes partagent** avec les femmes les responsabilités du ménage et de la garde des enfants.
- **les hommes encouragent l'égalité des** sexes sur le lieu de travail **en s'interpellant et en se** soutenant mutuellement pour modifier leur comportement.
- **les hommes traitent les** femmes avec respect et dignité, tout en confrontant les autres hommes qui ne respectent pas les femmes et les traitent comme des objets.

https://trainingcentre.unwomen.org/RESOURCES_LIBRARY/Resources_Centre/masculinities%20booklet%20.pdf

Nos conférenciers invités de la CCIS sont :
Amanda Koyoma et
Coprésentateur, Noureddine Bouissoukrane La Calgary Catholic Immigration Society (CCIS) est une organisation à but non lucratif qui offre un soutien et des services d'établissement et d'intégration à tous les immigrants et réfugiés de Calgary et du sud de l'Alberta.

CCIS
OUR COMMUNITY.
OUR FUTURE.

La CCIS est une agence d'aide aux immigrants qui fournit des services de réinstallation et d'intégration à tous les immigrants et réfugiés à Calgary et dans le sud de l'Alberta

290+
PERSONNEL

70
PROGRAMMES

62
LANGUES

14
EMPLACEMENTS
(Calgary et le sud de l'Alberta)

SÉCURITÉ CULTURELLE

LES OBSTACLES POUR LES FAMILLES

- Définitions prescrites par le système
- Une approche standardisée pour toutes les « victimes »
- Manque de reconnaissance envers les besoins associés à l’établissement
- Accès à du soutien culturel et dans sa langue maternelle
- Crédibilité des services fournis - systèmes de navigation et solutions

PROGRAMME DE MÉDIATEUR CULTUREL

Système

Communautés

Familles

10 médiateurs culturels, 2 médiateurs en matière de violence familiale, 1 médiateur communautaire

MÉDIATEURS EN MATIÈRE DE VIOLENCE FAMILIALE

- Ressource pour l’équipe de médiation culturelle
- Organisation de séances de formation sur la violence familiale pour les familles qui font appel aux services aux enfants
- Soutien simultané aux victimes et aux auteurs de violence familiale
- Mise en contact des parents avec un soutien et des ressources en matière de violence familiale adaptés à leur culture
- Évaluation et accès à l’appartement 1310

DES AMÉNAGEMENTS ADAPTÉS À LA CULTURE POUR LUTTER CONTRE LA VIOLENCE FAMILIALE

Information et éducation sur les systèmes Attentes

Culturellement positif
Rôle parental
Stratégies

Co-développement de plans de service et de plans de sécurité

La formation sur la violence familiale et ses impacts au sein du contexte canadien

SÉANCES DE FORMATION SUR LA VIOLENCE FAMILIALE

(1) Violence familiale et attentes du système

(2) Impact de la violence familiale sur les enfants

(3) Des relations et une communication saines

LA VIOLENCE FAMILIALE ET LES ATTENTES DU SYSTÈME

- Réflexion sur le parcours migratoire des familles
- Comment la violence familiale est-elle définie dans les cultures et les sociétés collectivistes et individualistes?
- Quelles sont les différentes formes de violence familiale qui existent au Canada?
- Pourquoi et quand les services de l’enfance interviennent-ils en cas de problèmes liés à la violence familiale?
- Quels sont les rôles et les attentes en ce qui concerne la police et les tribunaux en cas de violence familiale?

L’IMPACT DE LA VIOLENCE FAMILIALE SUR LES ENFANTS

- Les différents stades de développement de l’enfant
- Modélisation et répercussions du comportement des parents
- Développement du cerveau de l’enfant
- Comparaison entre le bon stress et le stress toxique
- Les stades de développement des enfants

DES RELATIONS ET UNE COMMUNICATION SAINES

- Comprendre les relations saines
- La roue de l’égalité selon le modèle de la non-violence
- La roue de la puissance et du contrôle
- Importance de développer le soutien naturel
- Comprendre l’importance des soins personnels et du bien-être mental

Partie 3

Mettre en pratique votre travail d'allié·e : conseils, informations et ressources

Quels sont les signes d'un comportement abusif?

Les comportements abusifs ne sont pas tous physiques. Il est possible d'avoir un comportement abusif sans être physiquement violent. Il est possible d'être abusif sans avoir l'intention de blesser quelqu'un. Pour qu'un agresseur reconnaisse qu'il maltraite quelqu'un, ou que quelqu'un a exprimé des préoccupations au sujet de son comportement, il doit se rendre compte qu'il avait comportement abusif ou violent et se poser certaines questions : Voici **quelques questions que les agresseurs doivent se poser pour savoir s'ils** sont abusifs ou violents :

Est-ce **que j'essaie de tout contrôler dans ma relation avec ma femme?**
Est-**ce que j'essaie de la garder pour moi?**
Est-ce que je la punis ou la blâme pour mon comportement ou mes actions?
Est-**ce que je lui dis que j'ai posé un geste violent parce qu'elle m'a mis en** colère ou contrarié?
Est-ce que je la menace? Est-ce que je lui dis que je vais lui faire du mal, la faire expulser du pays ou lui enlever les enfants?
Est-**ce que je la rabaisse ou l'insulte?**
Est-**ce que je la touche sans lui demander ou l'agresse sexuellement?**
Est-ce que je la tiens éloignée de ses amis et de sa famille?
Est-**ce que je ne lui permets pas d'avoir de l'argent ou l'empêche de trouver** un emploi?
Est-**ce que je garde tous ses passeports ou papiers d'immigration et lui refuse l'accès à ceux**-ci?
Est-ce que je casse ses affaires?
Est-ce que je lui fais du mal ou est-**ce que j'ai envie de lui faire du mal, ainsi qu'à ses enfants?**
Est-ce que je la suis, la fais surveiller par des personnes ou contrôle qui elle **appelle et ce qu'elle fait en ligne**?

Surmonter les hésitations des prestataires de services à aider

La violence s'intensifie généralement au fil du temps et ne se résout généralement pas d'elle-même.

La violence pourrait entraîner des blessures graves, voire la mort.

L'intervention pourrait prévenir de nouvelles violences.

La violence est l'affaire de tous. La protection des enfants contre les abus est la responsabilité de chaque membre de la société.

L'inaction pourrait aggraver la situation, par opposition à une action qui l'aggraverait.

La violence est complexe et il existe de nombreuses raisons pour lesquelles la victime ou le ou la survivant·e peut rester avec l'agresseur·euse. Ils peuvent malgré tout accepter de l'aide.

La victime ou le ou la survivant·e vit dans la peur, et le fait de mettre fin à la violence bénéficiera aux deux partenaires.

Le fait d'approcher la victime ou le ou la survivant·e et de lui demander s'il ou si elle est maltraité·e pourrait être le premier soutien qui lui est offert.

La stigmatisation sociale empêche souvent les gens de demander de l'aide, surtout dans les petites communautés et chez les immigrants, les nouveaux arrivants et les réfugiés.

SOURCE : Neighbours, Friends & Families (2006). "Helping Abused Women."
http://www.neighboursfriendsandfamilies.ca/how-to-help/helping-abused-women

Défis auxquels les hommes nouveaux arrivants, immigrants et réfugiés pourraient être confrontés.

Les hommes nouveaux arrivants, immigrants et réfugiés pourraient :

- Vivre un stress financier
- Vivre une perte d'emploi
- Ressentir de l'anxiété
- Ne pas pouvoir voir leurs soutiens réguliers
- Ne pas pouvoir être avec sa famille et ses amis
- Ne pas pouvoir faire les choses qu'ils feraient normalement pour se détendre

Quelques questions de discussion liées à la VFS :

« Où êtes-vous? » « Comment vous sentez-vous à la maison? »

« Par exemple, demandez-lui comment il se sent physiquement, c'est-à-dire, l'endroit où l'anxiété se fait sentir dans son corps. » « Quels sont les signes? » « Pouvez-vous les écouter pour savoir quand ils s'amplifient et pouvoir vous retirer de la famille en toute sécurité? »

« Votre partenaire et vous vous sentez-vous assez à l'aise de discuter de ses besoins? » « Peut-elle vous laisser vous occuper des enfants et prendre des pauses régulières si elle en a besoin? »

Western Centre for Research & Education on Violence Against Women & Children

Ressources sur la violence fondée sur le sexe et la pandémie de COVID-19

Cette page Web est un centre de ressources centralisé sur la violence fondée sur le sexe et la pandémie de COVID-19.

Violence contre les femmes
Maltraitance des enfants
Mobilisation des hommes et des garçons
Tribunaux de la famille

http://www.vawlearningnetwork.ca/need-help-now.html

Ressources

Alberta Men's Network

Une enquête réalisée par AMN auprès des hommes **de l'Alberta il y a quelques années**
https://static1.squarespace.com/static/556a4f68e4b0bd1d7493455c/t/57fe5f9646c3c4e1a2b31b71/1476288408059/The+Alberta+Men%27s+Survey_A+Conversation+with+Men+about+Well-Being+and+Healthy+Relationships.pdf

Un dossier communautaire sur les hommes sud-asiatiques
https://static1.squarespace.com/static/556a4f68e4b0bd1d7493455c/t/5b878eee0e2e72525f16f556/1535610625282/AMN+South+Asian+Brief+-+Community+Version+June+13+2018+V3.pdf
http://www.albertamen.com/toolkits-briefs

https://preventdomesticviolence.ca/sites/default/files/researchfiles/Promising%20Approaches%20to%20Engage%20Men%20and%20Boys_0.pdf

SHIFT
https://preventdomesticviolence.ca/home/

White Ribbon
http://muslimsforwhiteribbon.com/

ManIfest Young Men Leading Change
https://www.manifestchange.ca/young-men-leading-change

Bridges
http://www.bridgesinstitute.org/

Adaptations culturelles à la violence familiale -Calgary Catholic Immigration Society
https://www.youtube.com/watch?v=bb8W921SQJc&feature=youtu.be

Agence de la santé publique du Canada : Le site « Arrêtons la violence familiale » propose une **multitude de guides et de ressources à l'intention des** professionnels :
https://www.canada.ca/fr/sante-publique/services/promotion-sante/arretons-violence-familiale.html

Pour obtenir des renseignements sur les refuges, les **maisons de transition, les centres d'aide aux victimes d'agressions sexuelles et les lignes d'urgence**
https://endingviolencecanada.org/getting-help/
https://www.sheltersafe.ca/

Pour obtenir des renseignements sur la technologie et les services numériques
https://bcsth.ca/digitalservices/

Pour obtenir des renseignements sur la planification de la sécurité
https://www.immigrantandrefugeenff.ca/need-help/safety-planning

Pour obtenir des renseignements sur les risques et la sécurité tenant compte du contexte culturel
http://cdhpi.ca/domestic-homicide-immigrant-and-refugee-populations

Centre for Research & Education on Violence Against **Women & Children (Centre de recherche et d'éducation** sur la violence faite aux femmes et aux enfants)
http://www.learningtoendabuse.ca/online-training/index.html

Ressources sur la violence fondée sur le sexe et la pandémie de COVID-19 (y compris la mobilisation des hommes et des garçons)
http://www.vawlearningnetwork.ca/our-work/Resources%20on%20GenderBased%20Violence%20and%20the%20COVID-19%20Pandemic.html

Publicité pour le détergent à lessive Ariel, exemple **d'outil de sensibilisation du CIWA sur les normes de** genre sain :
https://www.youtube.com/watch?v=8QDlv8kfwIM

https://www.youtube.com/watch?v=QAxm23SjHDo

https://www.youtube.com/watch?v=vwW0X9f0mME

Merci!